

ΕΦΗΜΕΡΙΣ ΤΗΣ ΚΥΒΕΡΝΗΣΕΩΣ

ΤΗΣ ΕΛΛΗΝΙΚΗΣ ΔΗΜΟΚΡΑΤΙΑΣ

ΑΘΗΝΑ
31 ΜΑΪΟΥ 1983

ΤΕΥΧΟΣ ΔΕΥΤΕΡΟ

ΑΡΙΘΜΟΣ ΦΥΛΛΟΥ
300

ΠΕΡΙΕΧΟΜΕΝΑ

ΥΠΟΥΡΓΙΚΕΣ ΑΠΟΦΑΣΕΙΣ ΚΑΙ ΕΓΚΡΙΣΕΙΣ

- Κήρυξη αρχ/κού χώρου Κανλί-Καστέλι Προφήτη Ηλία Ν. Ηρακλείου. 1
- Καθαρισμός περιοχής στην οποία η Δ.Ε.Η. θα έχει το αποκλειστικό δικαίωμα για αναζήτηση και έρευνα στερεών ορυκτών καυσίμων υλών στη λεκάνη Κοζάνης Σερβίων. 2
- Επιστροφή χώρου στον οποίο η Δ.Ε.Η. είχε το αποκλειστικό δικαίωμα αναζήτησης και έρευνας στερεών καυσίμων ορυκτών υλών στη λεκάνη Νεμέας. 3
- Επιστροφή χώρου στον οποίο η Δ.Ε.Η. είχε το αποκλειστικό δικαίωμα αναζήτησης και έρευνας στερεών καυσίμων ορυκτών υλών, στην περιοχή Κομά Μολίων Λακωνίας. 4

ΥΠΟΥΡΓΙΚΕΣ ΑΠΟΦΑΣΕΙΣ & ΕΓΚΡΙΣΕΙΣ

Αριθ. Α1/Φ23/77661/2563

(1)

Κήρυξη αρχαιολογικού χώρου Κανλί—Καστέλι Προφήτη Ηλία Ν. Ηρακλείου.

Η ΥΠΟΥΡΓΟΣ ΠΟΛΙΤΙΣΜΟΥ ΚΑΙ ΕΠΙΣΤΗΜΩΝ

Έχοντας υπόψη:

1. Τη 18152/19.3.82 ΥΑ (ΦΕΚ 135/Β'/31.3.82).
2. Τις διατάξεις του Κ.Ν. 5351/32 «περί αρχαιοτήτων».
3. Γνωμοδότηση του Τοπικού Συμβουλίου Μνημείων Αν. Κρήτης όπως διατυπώθηκε στην 3/15.11.82 συνεδρία του, αποφασίζουμε:

Κηρύσσουμε την ευρύτερη περιοχή του χωριού Κανλί—Καστέλι (Προφήτη Ηλία) Ν. Ηρακλείου σαν αρχαιολογικό χώρο, με τα εξής όρια, όπως σημειώνονται και στο συντημένο τοπογραφικό: α) Δυτικό όριο, την υψομετρική καμπύλη 320 έξω από την ανατολική πλευρά του χωριού μέχρι τον αγροτικό δρόμο, την υψομετρική καμπύλη 380 στη βάση της Ρόκκας και τον επαρχιακό δρόμο μέχρι τη διασταύρωσή του με τον αγροτικό δρόμο που περιβάλλει τη Ρόκκα.

β) Βόρειο όριο τον αμαξωτό αγροτικό δρόμο, που ανοίχτηκε πρόσφατα στη Νότια παρυφή του υψώματος Κορμός και τον αγροτικό δρόμο στη Βόρεια παρυφή του υψώματος Βιτσιλά, μέχρι το λοφάκι με το υψομετρικό σημείο 341,

γ) Ανατολικό όριο τη ράχη με τα υψομ. σημεία 263,60, 281,30, 288,80, 305 μέχρι το υψομετρικό σημείο 363,90 στο βόρειο άκρο του υψώματος Μουσούρου.

δ) Νότια όριο τον αμαξωτό αγροτικό δρόμο μέχρι το υψομ. σημείο 315 και στη συνέχεια τον περιφερειακό αγροτικό δρόμο στο Νότιο κλάσπεδο των υψωμάτων Τζανή Ρίza και Ρόκκα, μέχρι τον επαρχιακό δρόμο.

Τέλος επιστημαίνεται ότι η έκταση που περιβάλλουν τα μεσαιωνικά τείχη στο ύψωμα Ρόκκα (8,5 στρ.) είναι κηρυγμένος αρχαιολογικός χώρος (Π.Δ. 31.7.25, ΦΕΚ 266/28'8.1925) και ιστορικό διατηρητέο μνημείο (ΥΑ 27702/25.1.69, ΦΕΚ 84/5.2.69) ενώ η ευρύτερη περιοχή Ρόκκα—Κανλί—Καστέλλι—Λύκατος είναι κηρυγμένος τόπος ιδιαίτερου φυσικού κάλλους (ΥΑ 9697/12.9.70, ΦΕΚ 666/23.9.70).

Αθήνα, 14 Δεκεμβρίου 1982

Με εντολή Υπουργού
Ο Δ/ντής Αρχ/των
Γ. ΤΖΕΔΑΚΙΣ

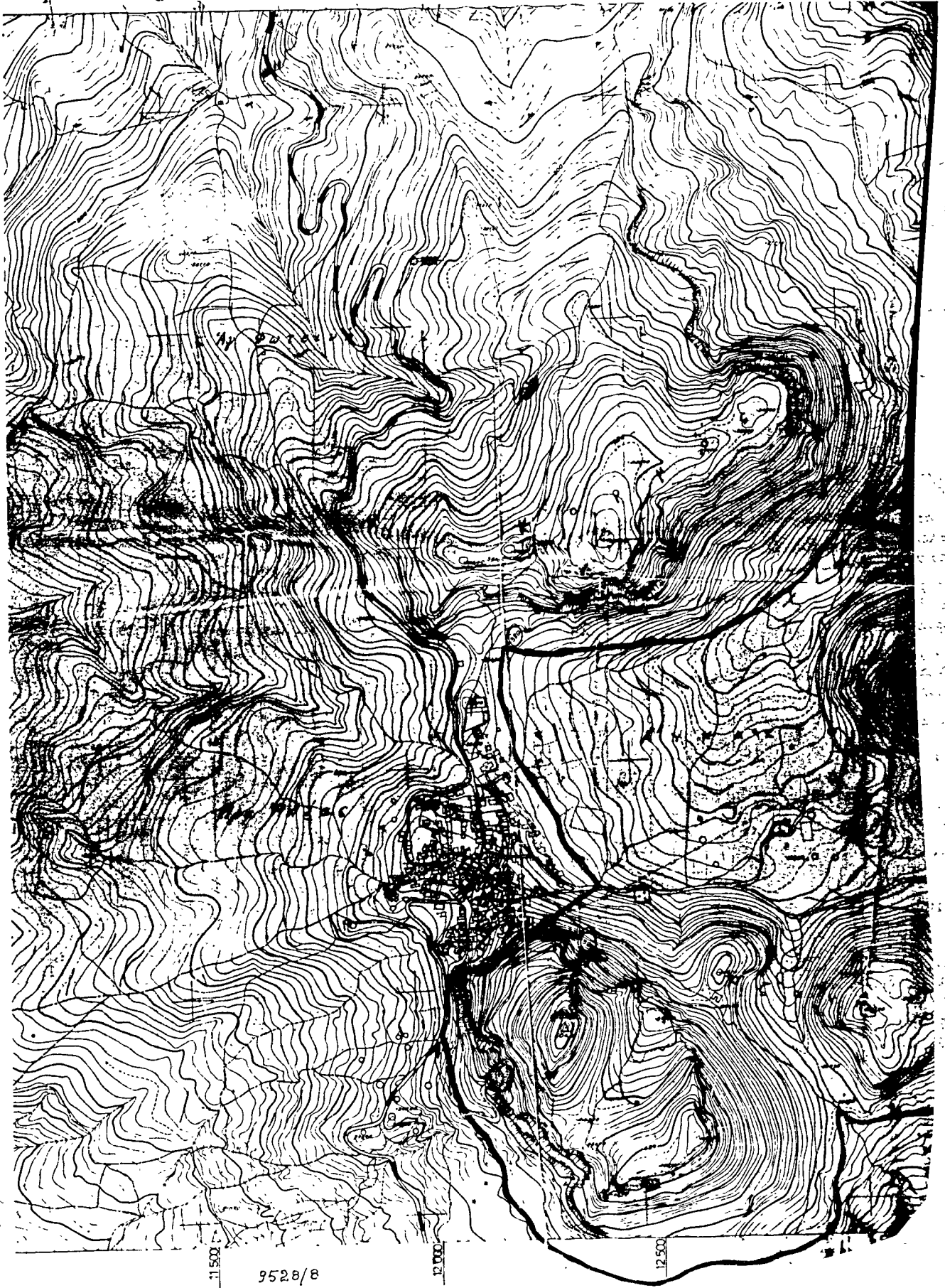

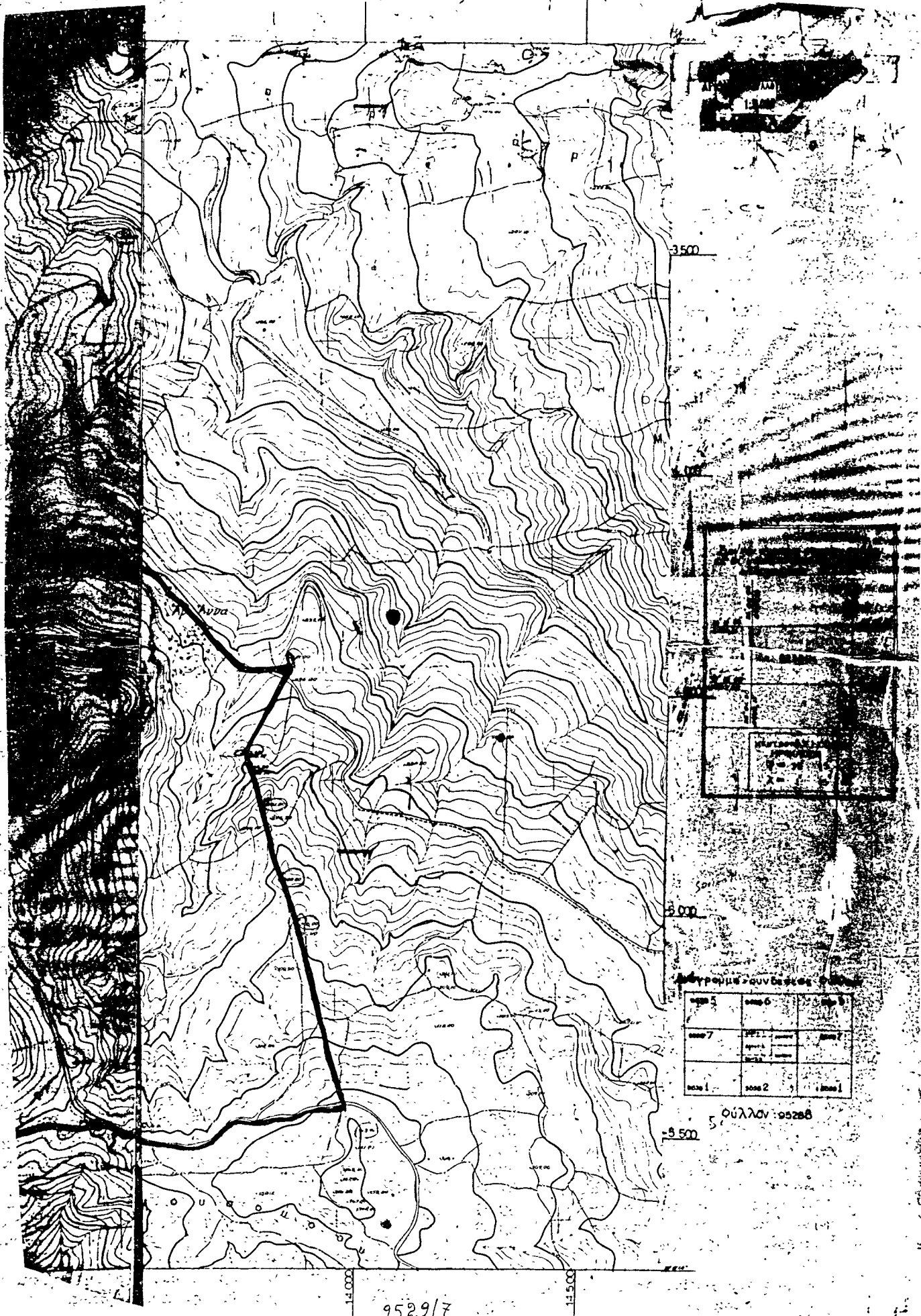

Λρ.Φ. Φ34.12/10/16876

(2)

Καθορισμός περιοχής στην οποία η ΔΕΗ θα έχει το αποκλειστικό δικαίωμα για αναζήτηση κι' έρευνα στερεών ορυκτών καυσίμων υλών στη λεκάνη Κοζάνης Σερβίων.

Ο ΥΠΟΥΡΓΟΣ ΕΝΕΡΓΕΙΑΣ ΚΑΙ ΦΥΣΙΚΩΝ ΠΟΡΩΝ

Έχοντας υπόψη :

1. Το άρθρο 143 του Μεταλλευτικού Κώδικος (Ν.Δ 210/1973) σύμφωνα με το οποίο το δικαίωμα αναζήτησης έρευνας και εκμετάλλευσης στερεών ορυκτών καυσίμων υλών έχει μόνο το Δημόσιο.

2. Τον Ιδρυτικό Νόμο της ΔΕΗ 1468/1950, με τον οποίο την ανατέθηκε το προνόμιο της κατασκευής λειτουργίας κι' εκμετάλλευσης σ' ολόκληρη τή χώρα, θερμικών εργοστασίων παραγωγής ηλεκτρικής ενέργειας που θα χρησιμοποιηθούν κατά προτίμηση εγχώρια καύσιμα.

3. Το άρθρο 3 παρ. 3 του Νόμου 134/1975, που ορίζει ότι, με αποφάσεις του Υπουργού Βιομηχανίας και Ένεργειας, οι οποίες δημοσιεύονται στην εφημερίδα της Κυβερνήσεως, δύναται να καθορίζονται περιοχές, σε όλη τη χώρα στις οποίες η ΔΕΗ θα έχει το αποκλειστικό δικαίωμα για αναζήτηση έρευνα και εκμετάλλευση στερεών ορυκτών καυσίμων υλών (λιγνιτών, τύρφης κλπ).

4. Την από 10.7.79 αίτηση της ΔΕΗ, με την οποία ζητά την έγκριση εκχώρησης, σε αυτή, του δικαιώματος του Δημοσίου αναζήτησεως κι' έρευνας στερεών καυσίμων ορυκτών υλών στη λεκάνη Κοζάνης - Σερβίων.

5. Το πρακτικό αριθμ. 64/81, συνεδρίασεως του Συμβουλίου Μεταλλείων της 30.10.1981 κατά την οποία τούτο γνωμοδότησε υπέρ της εκχώρησης στη ΔΕΗ του δικαιώματος αναζήτησης κι' έρευνας στερεών καυσίμων ορυκτών υλών, στη λεκάνη Κοζάνης - Σερβίων, υπέρ τους όρους τους αναφερομένους σ' αυτό.

6. Την υπ' αριθ. 99/9.7.82 ΦΕΚ/86/ΤΑ/12.7.82 απόφαση Υπουργικού Συμβουλίου «Ανακατανομή αρμοδιοτήτων Υπουργείων», αποφασίζουμε :

Καθορίζουμε την περιοχή της λεκάνης Κοζάνης Σερβίων, η οποία περιγράφεται με τα κάτωθι όρια :

		Συντεταγμένες
Σημείον Α	Εκκλησία του χωριού Γαλιάνα (Ραχμανλή)	94/15
» Β	Εκκλησία του χωριού Λεύκαρα (Άη Σταλή)	03/11
» Γ	Εκκλησία του χωριού Νεράιδα (Ν. Ηρακλείου)	02/03
» Δ	Εκκλησία του χωριού Ίμερα (Νείμπελη)	09/10
» Ε	Τριγωνομετρικό σημείο 589 μ.ύ.	13/11
» Ζ	Υδρόμυλο χωριού Βελβενδός	12/06
» Η ΒΑ	Άκρον της πόλεως των Σερβίων	05/99
» Θ	Εκκλησία του χωριού Γούλες	97/96
» Ι	Εξωκλήσιον της περιοχής Ρύμιον,	93/94
» Κ	Εκκλησία του χωριού Τρανόβαλτον	92/86
» Λ	Εκκλησία του χωριού Λαζαράδες	91/81
» Μ	Τριγωνομετρικό σημείο 960 μ.ύ.θ.	89/87
» Ν	Εξωκλήσιον θέσεως πέντε αλώνια	89/93
» Ξ	Εκκλησία του χωριού Αιανή (Καλλιπεία)	89/98
» Ο	Εκκλησία του χωριού Λευκοπηγή (Ασπρονέρι - Βελίστι)	84/05
» Π	Κοζάνη (κέντρον της πόλεως)	87/15
» Λ	Εκκλησία του χωριού Γαλιανά (Ραχμανλή)	94/15

Το δικαίωμα της αναζήτησης και της έρευνας στερεών καυσίμων ορυκτών υλών στην εν λόγω περιοχή παραχωρείται στη ΔΕΗ, για μία τριετία αρχομένης από της δημοσίευσής της παρούσης αποφάσεως στην Εφημερίδα της Κυβερνήσεως από της οποίας άρχεται η ισχύς της και υπό τους κάτωθι όρους :

1. Δεν δύναται η ΔΕΗ να προβεί σε ερευνητικές εργασίες σε χώρους του Δημοσίου, οι οποίοι βρίσκονται μέσα στην ως άνω περιοχή και έχουν μισθωθεί σε τρίτους, ως και σε χώρους που τυχόν έχουν παραχωρηθεί σε ιδιώτες δια Προεδρικών Διαταγμάτων ή δι' αδείας μεταλλευτικών ερευνών (αρθ. 150 του Ν. Δ 210/73).

2. Η έρευνα θα γίνεται επιμελεία και δαπάναις εξ ολοκλήρου της ΔΕΗ. Η ΔΕΗ για τον προγραμματισμό και την εκτέλεση της έρευνας πρέπει να χρησιμοποιηθεί υποχρεωτικώς σαν Τεχνικό Σύμβουλο το ΙΓΜΕ και να συνεργάζεται αποκλειστικά μ' αυτό.

Στην περίπτωση όμως, που η ΔΕΗ δεν προχωρήσει στην εκτέλεση της έρευνας με δικά της μέσα πρέπει να την αναθέσει στο ΙΓΜΕ ή σε άλλο Οργανισμό ελεγχόμενο από το Δημόσιο.

Η ερευνητική δραστηριότητα της ΔΕΗ πρέπει να χωρεί προοδευτικά προς τις πλέον ελπιδοφόρες κοιτασματολογικές περιοχές. Κατ' έτος η ΔΕΗ υποχρεούται να υποβάλλει στο Υπουργείο Βιομηχανίας και Ένεργειας καθώς και στο ΙΓΜΕ σχεδιαγράμματα των ερευνηθεισών περιοχών (σε διπλή σειρά), υπό κλίμακα 1 : 50.000, εις τα οποία να διαχωρίζονται ευκρινώς α) τα στερούμενα ενδιαφέροντος τμήματα της ερευνηθείσας περιοχής τα οποία και θα επιστρέφονται αμέσως στο Δημόσιο εκδιδομένης προς τούτο σχετικής Υπουργικής αποφάσεως και β) εκείνα, που θα αποτελέσουν αντικείμενο περαιτέρω ερευνητικής δραστηριότητας.

4. Η ΔΕΗ επίσης υποχρεούται στο τέλος εκάστου έτους να υποβάλει εις διπλούν στο Υπουργείο Βιομηχανίας και Ένεργειας, καθώς και στο ΙΓΜΕ συνοπτική έκθεση, σχετικά με την πρόοδο της έρευνας τις δαπάνες που έγιναν, τα αποτελέσματα καθώς και τα συμπεράσματα στα οποία κατέληξε κατά το διαρρέυσαν χρονικό διάστημα για την ως άνω αιτουμένη προς παραχώρηση περιοχή.

5. α) Προκειμένου περί ερευνών εντός στρατιωτικών εγκαταστάσεων η ΔΕΗ υποχρεούται να συνεργάζεται με το Α' Σώμα Στρατού για τη λήψη των αναγκαίων μέτρων ασφαλείας, προς αποφυγή προκλήσεων ζημιών.

β) Να εξαιρεθούν των ερευνών οι περιοχές στις οποίες ευρίσκονται αποθήκες καυσίμων - πυρικών κλπ εφ' όσον διαπιστωθεί ότι εκ των ερευνών θα δημιουργηθούν σοβαροί κίνδυνοι.

γ) Μετά το πέρας των ερευνών η ΔΕΗ υποχρεούται ν' αναλάβει την δαπάνη αποκατάστασης των δημιουργηθεισών ζημιών επί των στρατιωτικών εν γένει έργων και εγκαταστάσεων, οι οποίες ήθελαν θιγή κατά τις έρευνες ή την εκμετάλλευση.

Υστερα από την ολοκλήρωση της έρευνας ήτοι μετά την Ζετή ερευνητική περίοδο η ΔΕΗ πρέπει να υποβάλει πλήρη γεωλογική και κοιτασματολογική μελέτη των περιοχών, οι οποίες έχουν ερευνηθεί μαζί με τα σχεδιαγράμματα και τις τομές των γεωτρήσεων, που έχουν γίνει ή άλλων μεταλλευτικών έργων, καθώς και εκθέσεις σχετικές με τις δυνατότητες αξιοποίησης των κοιτασμάτων, που έχουν ανακαλυφθεί.

6. Σε περίπτωση παραβάσεως ενός από τους παραπάνω όρους θα ανακαλείται η σχετική απόφαση περί εκχώρησης του δικαιώματος του Δημοσίου για αναζήτηση κι' έρευνα στερεών ορυκτών (λιγνιτών ή τύρφης).

Η παρούσα απόφαση μαζί με δύο σχεδιαγράμματα να δημοσιευθεί στην Εφημερίδα της Κυβερνήσεως.

Αθήνα, 24 Οκτωβρίου 1983

ο ΥΠΟΥΡΓΟΣ

ΕΥΑΓΓΕΛΟΣ ΚΟΥΛΟΥΜΠΗΣ

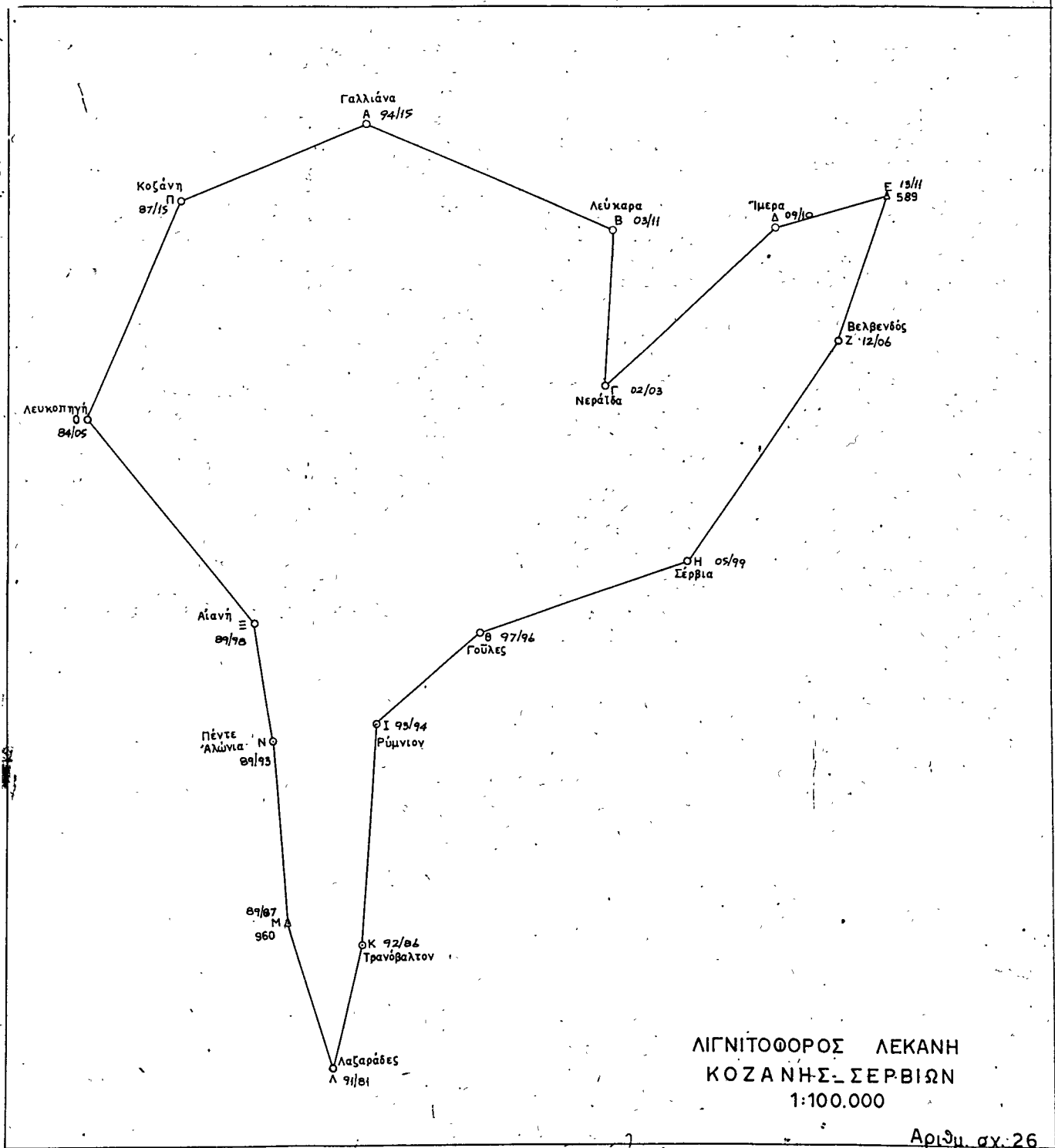

Αριθ. ΠΦ34.9/14/36877

(3)

Επιστροφή χώρου στον οποίο η Δ.Ε.Η. είχε το αποκλειστικό δικαίωμα αναζήτησης και έρευνας στερεών καυσίμων ορυκτών υλών στη λεκάνη Νεμέας.

**Ο ΥΠΟΥΡΓΟΣ
ΕΝΕΡΓΕΙΑΣ ΚΑΙ ΦΥΣΙΚΩΝ ΠΟΡΩΝ**

Έχοντας υπόψη:

1. Το άρθρο 143 του Μεταλλευτικού Κώδικα (Ν.Δ. 210/1973), σύμφωνα με το οποίο το δικαίωμα αναζήτησης, έρευνας και εκμετάλλευσης στερεών ορυκτών καυσίμων υλών έχει μόνο το Δημόσιο.
2. Τον Ιδρυτικό Νόμο της Δ.Ε.Η. 1468/50, με τον οποίο της ανατέθηκε το προνόμιο της κατασκευής, λειτουργίας και εκμετάλλευσης σ' ολόκληρη τη Χώρα, θερμικών εργοστασίων παραγωγής ηλεκτρικής ενέργειας, τα οποία θα χρησιμοποιούν κατά προτίμηση εγχώρια καύσιμα.
3. Το άρθρο 3 παρ. 3 του Νόμου 134/1975, το οποίο ορίζει ότι, με αποφάσεις του Υπουργού Βιομηχανίας και Ενέργειας, οι οποίες δημοσιεύονται στην Εφημερίδα της Κυβερνήσεως, δύνανται να καθορίζονται σε όλη τη Χώρα περιοχές στις οποίες η Δ.Ε.Η. θα έχει το αποκλειστικό δικαίωμα για αναζήτηση, έρευνα και εκμετάλλευση στερεών καυσίμων ορυκτών υλών (λιγνίτου, τύρφης κλπ.).
4. Την απόφασή μας 18102/2551/442/21.3.1979 περί καθορισμού περιοχής στην οποία η Δ.Ε.Η. είχε το αποκλειστικό δικαίωμα για αναζήτηση και έρευνα στερεών ορυκτών καυσίμων υλών στη λεκάνη Νεμέας.
5. Την περίπτωση γ της ως άνω απόφασης, στην οποία αναφέρεται ότι «Η ερευνητική δραστηριότητα της Δ.Ε.Η. πρέπει να χωρεί προοδευτικά προς τις πλέον ελπιδοφόρες κοιτασματολογικές περιοχές.

Κατ' έτος η Δ.Ε.Η. υποχρεούται να υποβάλλει στο Υπουργείο Ενέργειας και Φυσικών Πόρων καθώς και στο ΠΓΜΕ σχεδιαγράμματα των ερευνηθεισών περιοχών (σε διπλή σειρά) υπό κλίμακα 1:50.000 στα οποία να διαχωρίζονται ευκρινώς 1) τα στερόβυμα ενδιαφέροντος τμήματα της ερευνηθείσας περιοχής τα οποία και θα επιστρέφονται αμέσως στο Δημόσιο εκδιδαμένης προς τούτα σχετικής υπουργικής αποφάσεως και 2) εκείνα που θα αποτελέσουν αντικείμενα περαιτέρω ερευνητικής δραστηριότητας».

6. Το έγγραφο ΔΔΕ/Φ273.5/2273/5.11.82 της Δ.Ε.Η. από το οποίο προκύπτει ότι η λεκάνη Νεμέας η οποία της είχε παραχωρηθεί με την ανωτέρω απόφασή μας αποδεδυσμαται από αυτή ερευνητικά.

7. Την αριθ. V-3η/Φ19/26841/16.9.82 απόφαση του Υπουργού Ενέργειας και Φυσικών Πόρων, περί μεταβιβάσεως εξουσίας να υπογράψει «Με εντολή Υπουργού» στο Γενικό Γραμματέα, αποφασίζουμε:

Αποδεχόμεντες την από 5.11.1982 αίτηση της Δ.Ε.Η. και αποδεδυσμαουμε τα μεταλλευτικά χώρο της λεκάνης Νεμέας, που παραχωρήθηκε σε αυτή με την απόφασή μας 18102/2551/442/21.3.1979, για αναζήτηση και έρευνα στερεών καυσίμων ορυκτών υλών (λιγνίτου, τύρφης κλπ.) σύμφωνα με την περίπτωση γ της παραπάνω απόφασης καθυσταμένου τούτου και πάλι χώρου ανήκοντος στο Δημόσιο.

Η παρούσα να δημοσιευθεί στην Εφημερίδα της Κυβερνήσεως.

Αθήνα, 24 Ιανουαρίου 1983

Με εντολή Υπουργού
Ο Γεν. Γραμματέας

ΔΙΟΝΥΣΙΟΣ ΠΟΛΥΧΡΟΝΟΠΟΥΛΟΣ

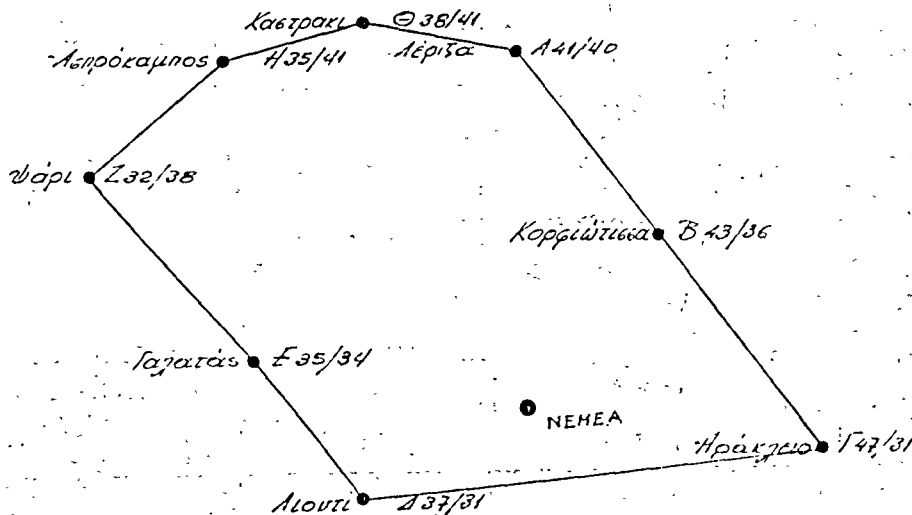

ΛΙΓΝΙΤΟΦΟΡΟΙ ΛΕΚΑΝΑΙ ΠΕΡΙΟΧΗΣ ΝΕΜΕΑΣ
ΕΚ ΤΟΥ ΥΠΟ ΚΛΙΜΑΚΑ 1:100000 ΒΥΛΛΟΥ ΧΑΡΤΟΥ
ΤΡΙΠΟΛΙΣ



Δ.Ε.Η. ΔΙΕΥΘΥΝΣΙΣ ΟΡΥΧΕΙΩΝ
ΤΟΜΕΙΣ ΕΡΕΥΝΩΝ ΕΝΕΡΓ. ΠΟΡΩΝ
ΣΧΕΔΙΑΓΡΑΜΜΑ 10

Αριθ. ΠΦ34.4/117/2565

(4)

Επιστροφή χώρου στον οποίο η ΔΕΗ είχε το αποκλειστικό δικαίωμα αναζήτησης και έρευνας στερεών καυσίμων ορυκτών υλών, στην περιοχή Κοσμά-Μολάων-Λακωνίας.

Ο ΥΠΟΥΡΓΟΣ ΕΝΕΡΓΕΙΑΣ ΚΑΙ ΦΥΣΙΚΩΝ ΠΟΡΩΝ

Έχοντας υπόψη :

1. Το άρθρο 143 του Μεταλλευτικού Κώδικα (ΝΔ.210/1973) σύμφωνα με το οποίο το δικαίωμα αναζήτησης, έρευνας και εκμετάλλευσης στερεών ορυκτών καυσίμων υλών έχει μόνο το Δημόσιο.

2. Τον ιδρυτικό Νόμο της ΔΕΗ 1468/50, με τον οποίο της ανατέθηκε το προνόμιο της κατασκευής λειτουργίας και εκμετάλλευσης σ' ολόκληρη τη χώρα, θερμικών εργοστασίων παραγωγής ηλεκτρικής ενέργειας, τα οποία θα χρησιμοποιούν κατά προτίμηση εγχώρια καύσιμα.

3. Το άρθρο 3 παρ.3 του Νόμου 134/1975 το οποίο ορίζει ότι, με αποφάσεις του Υπουργού Βιομηχανίας και Ενέργειας, οι οποίες δημοσιεύονται στην εφημερίδα της Κυβερνήσεως δύνανται να καθορίζονται σε όλη τη χώρα περιοχές στις οποίες η ΔΕΗ θα έχει το αποκλειστικό δικαίωμα για αναζήτηση έρευνα και εκμετάλλευση στερεών καυσίμων ορυκτών υλών (λιγνίτου τύρφης κ.λ.π.).

4. Την απόφαση 59520/8284/1692/29.11.76 του Υπουργού Βιομηχανίας και Ενέργειας «περί καθορισμού περιοχών στις οποίες η ΔΕΗ έχει το αποκλειστικό δικαίωμα αναζήτησης και έρευνας στερεών καυσίμων ορυκτών υλών (λιγνίτη, τύρφη κ.λ.π.) στην περιοχή Κοσμά-Μολάων-Λακωνίας».

5. Τη ΔΛΕ/Φ273.5/2390/19.11.82 αίτηση της ΔΕΗ με την οποία μας ζητά την αποδέμηση της από το μεταλλευτικό χώρο που της είχε παραχωρηθεί με την προαναφερθείσα απόφασή μας.

6. Την απόφαση αριθ. V-3η/Φ19/26841/16.9.82 απόφα-

ση του Υπουργού Ενέργειας και Φυσικών Πόρων περί μεταβίβασης της εξουσίας να υπογράψει «Με εντολή Υπουργού» στο Γενικό Γραμματέα, αποφασίζουμε :

Αποδεχόμαστε την από 19.11.82 αίτηση της ΔΕΗ και αποδεσμεύουμε τον μεταλλευτικό χώρο, που παραχωρήθηκε σ' αυτή με την 59520/8284/1692/29.11.76 απόφαση μας για αναζήτηση και έρευνα στερεών καυσίμων υλών (λιγνίτη, τύρφης κ.λ.π.) καθισταμένου τούτου και πάλι μεταλλευτικού χώρου ανήκοτος στο Δημόσιο.

Ο χώρος αυτός ορίζεται με τις εξής αζιμουθιακές συντεταγμένες :

1. Ε 67/10X=+5700, Ψ=+12250
2. Ζ 99/57X=-3750, Ψ=-14100
3. Η 99/53X=-8100, Ψ=-13550 και δια της γραμμής αιγιαλού και παραλίας στο σημείο
4. Τ.Σ.Α. Χ=-19350, Ψ=+5850
5. Θ 43/21X=-19600, Ψ=-7300
6. Ι 43/23X=-19950, Ψ=+9400
7. Κ 44/25X=-18300, Ψ=+11500
8. Λ 46/30X=-17400, Ψ=+16400
9. Μ 51/35X=-12700, Ψ=+21300
10. Ν 57/26X=-6000, Ψ=+13100
11. Ξ 57/22X=-5550, Ψ=+9350
12. Ο 58/19X=-4500, Ψ=+5900
13. Α 60/14X=-2350, Ψ=+1400
14. Β 64/13X=2100, Ψ=+800
15. Γ 68/10X=+6500, Ψ=+1800 και από κεί στο αρχικό σημείο. Τα πιο πάνω όρια αναφέρονται Κ.Φ.Χ. ΜΟΛ-ΛΑΟΙ 1 : 100.000 L=36° και 45' Μ=-0° 45'.

Η απόφαση αυτή να δημοσιευθεί στην εφημερίδα της Κυβερνήσεως.

Αθήνα, 16 Φεβρουαρίου 1983

Με εντολή Υπουργού
Ο Γεν. Γραμματέας
ΔΙΟΝ.ΠΟΛΥΧΡΟΝΟΠΟΥΛΟΣ

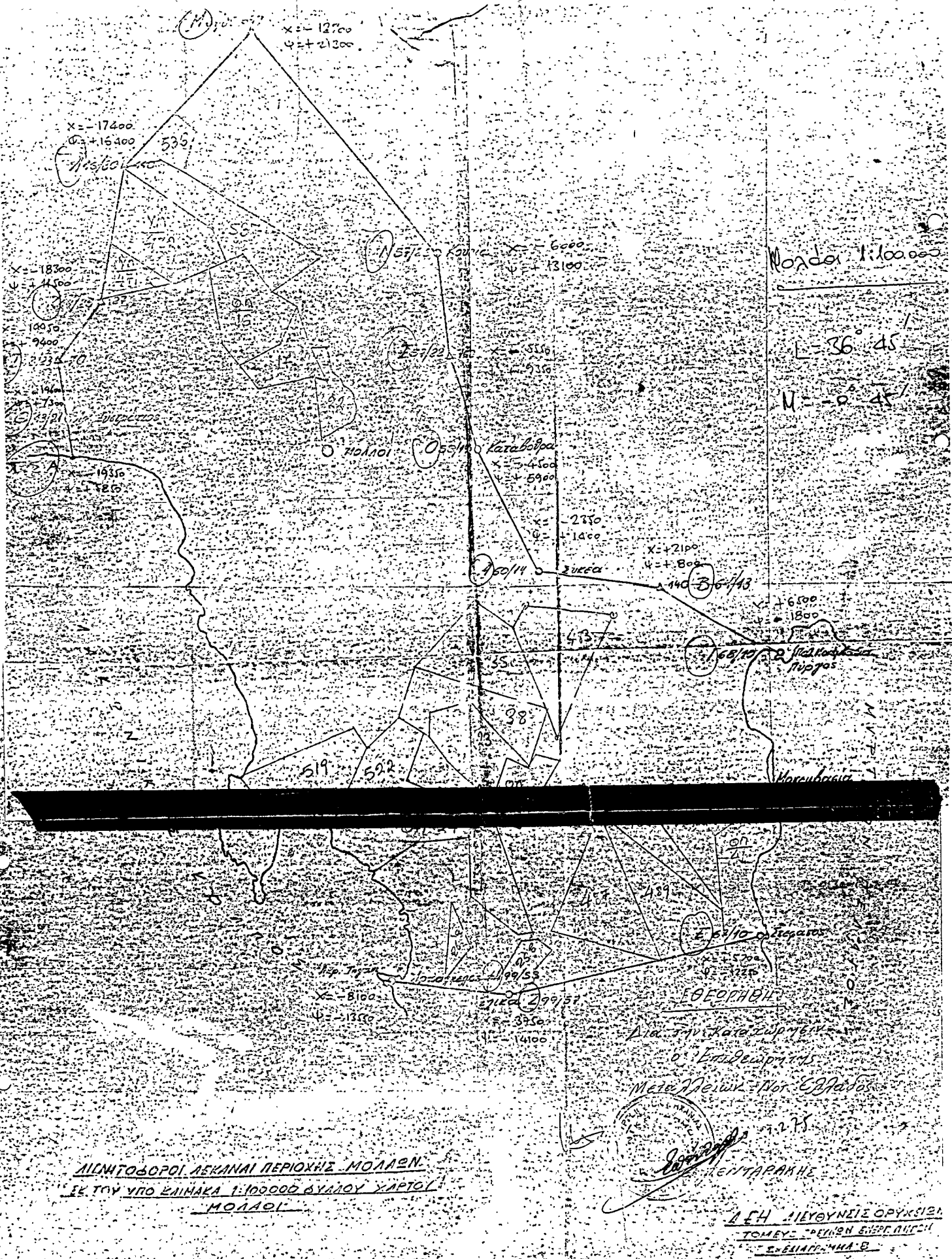

ΛΙΜΝΟΘΩΡΟΙ ΛΕΚΑΝΑΙ ΠΕΡΙΟΧΗΣ ΜΟΛΛΩΝ
ΣΕ ΤΟΥ ΥΠΟ ΕΛΙΜΑΚΑ 1:100000 ΒΥΛΛΟΥ ΧΑΡΤΟΥ
ΜΟΛΛΩΝ

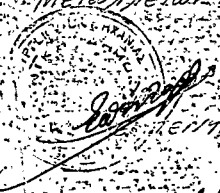

ΔΕΛΤΑ ΔΙΕΥΘΥΝΣΙΣ ΟΡΥΧΣΙΣ
 ΤΟΜΕΥΣ ΟΡΥΧΩΝ ΕΠΙΣΤΡΟΦΗΣ
 ΣΕ ΕΛΙΑΡΕΜΜΑ Β